

HOJA DE RUTA DE SOSTENIBILIDAD

Sector Minería Metálica

2^{do} país a nivel internacional

En la producción de



Fuente: U.S. Geological Survey, 2023

3^{ro} en la producción



Fuente: U.S. Geological Survey, 2023

9% participación del sector minero metálico con respecto al PBI total.
Fuente: BCRP, 2023

60.68 Puntaje obtenido en el Índice de Competitividad Minera 2022
Con un retroceso de 1.6% con respecto al año previo.
Fuente: Instituto Fraser, 2022

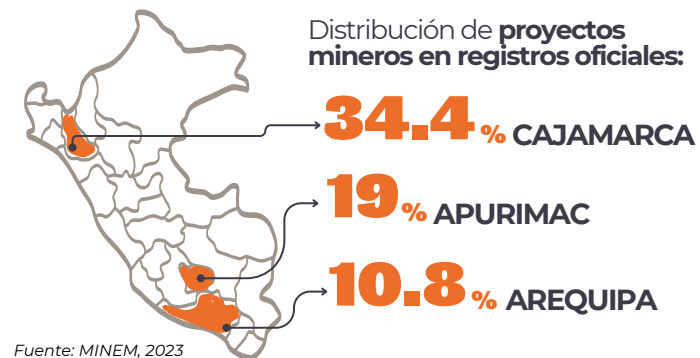

GRAN MINERÍA INDUSTRIAL
Mayores recursos y presiones externas que las impulsan a operar bajo estándares tecnológicos, sociales y ambientales más altos.

MINERÍA ARTESANAL Y DE PEQUEÑA ESCALA
Existe una brecha más crítica para operar sosteniblemente de forma sistemática. Se vincula de mayor manera con retos de informalidad e ilegalidad.

Objetivos de Desarrollo Sostenible relevantes para el sector



IMPACTOS ECONÓMICOS

55%

Fue aproximadamente la participación de las exportaciones anuales de minerales del total nacional, durante el 2013 y el 2022.

Fuente: BCRP, 2022

s/10,413 MILLONES

Cifra que alcanzaron las transferencias mineras por concepto de canon y regalías en el 2022, la más alta en dos décadas.

De ese total, el 60% se distribuyó principalmente a: Ancash (27%), Arequipa (13%), Ica (12%) y Tacna (11%).

Fuente: MEF, 2023

IMPACTOS AMBIENTALES

6,128 pasivos ambientales

Mineros se registraron en el Perú en el 2023, concentrados en

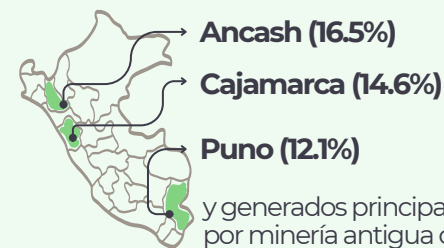

Fuente: MINEM, 2022

320% ha sido el crecimiento

Desde el 2021 al 2023 del número de pozos residuales con sedimentos y contaminantes generados por la minería ilegal e informal.

Fuente: MAAP #193, 2023

IMPACTOS SOCIALES

En el 2022, se estiman aproximadamente **+2 millones** de puestos de trabajo directos e indirectos, representando el 11.8% de la Población Económicamente Activa.

Fuente: MINEM, 2022, 2023

35% de los conflictos socioambientales

vinculados a la minería en 2023 fueron causados por la minería ilegal e informal.

Desde 2015 se ha observado un crecimiento anual promedio del 2.6% en la incidencia de conflictos mineros

Fuente: Defensoría del Pueblo, 2015, 2017, 2023

Lineamientos de acción

1. Lucha contra la minería ilegal y formalización de la MAPE.

Extrapolar criterios de:

Formalidad, competitividad y control

de la gran minería metálica en:

El diseño y aplicación de normativa

para la MAPE, articulando vocería y propuestas para la erradicación de la minería ilegal.



25 millones de hectáreas afectadas por la presencia de minería informal o ilegal.
Fuente: (MINAM, 2019)

2. Remediación de Pasivos Ambientales Mineros y oportunidades de participación del sector privado.

Promover la restauración de áreas afectadas

Articulando con empresas privadas en esta tarea

Buscando mecanismos viables de colaboración que beneficien a comunidades locales, medio ambiente, e imagen actual del sector.



6,128 PAM registrados en el 2023
El 54.6% de los pasivos ambientales mineros registrados al 2022 no estaban siendo gestionados.
Fuente: (MINEM, 2023)

3. Gestión preventiva y articulada de conflictos sociales.

Visibilizar y replicar buenas prácticas

De la gestión comunitaria en la gran minería formal.

Incrementar la articulación multiactor

Para cerrar brechas sociales y ejercer un diálogo temprano.

Fortalecer las capacidades

De autoridades locales de gobierno para la gestión preventiva y coordinada de conflictos sociales.



58,5% Fue la caída en la inversión minera privada en las regiones con mayor cantidad de conflictos sociales durante el periodo 2017-2019.
Fuente: (BCRP, 2022)

4. Construcción positiva de la percepción colectiva de la actividad minera formal y sostenible.

Promover un entendimiento más sofisticado y consciente del sector

Una percepción más positiva

A través de la socialización de buenas prácticas existentes y la diferenciación entre actividades ilegales e informales.



43% De los peruanos reconocía que la minería tenía un impacto mayor en el país, pero **77%** percibía al sector sin desagregación alguna como generador de contaminación ambiental.
Fuente: (IPSOS, 2021)

5. Fortalecimiento de la gobernanza articulada y gestión estatal de recursos mineros.

Visibilizar la urgencia de una mejor coordinación interinstitucional estatal.

Mayor eficiencia en procedimientos en el sector.

Fortalecimiento de capacidades de funcionarios gubernamentales locales.

Transparencia de información pública, para una mejor gobernanza.



En el 2019, a pesar de recibir más del **68%** Ancash, Cusco y Puno tuvieron un IDH por debajo del promedio nacional.
Fuente: (MEF, 2023, INEI, 2023)

¡Conoce más del reporte y las acciones para el sector escaneando este QR!

